

# CURRÍCULOS DOS PROFESSORES DA PÓS-GRADUAÇÃO EM EDUCAÇÃO TRANSFORMADORA.



## MARI REGINA ANASTACIO – EQUIPE DE COORDENAÇÃO

Doutora em Educação pela PUCPR. Graduada, Especialista e Mestre em Administração. Formação em Gestão Holística Abordagem Transdisciplinar; Consultoria Organizacional; Educação em Valores Humanos; Filosofia à Maneira Clássica; Desenvolvimento Pessoal; Liderança de Projetos Sociais; Pedagogia Waldorf (incompleto); Biopsicologia; Programação Neurolinguística Sistêmica e Consciência Corporal (em curso).

Foi Coordenadora do Núcleo de Projetos Comunitários da PUCPR. Idealizadora do Programa SER Integral da Faculdade Internacional de Curitiba - FACINTER. Professora universitária na graduação e pós-graduação. Autora de diversos artigos científicos em congressos nacionais e internacionais na área de Administração e Educação. Autora do Livro Educação para a Solidariedade no Ensino Superior, coautora do Livro Formação de Professores e organizadora do Livro Empreendedorismo social e inovação social no contexto brasileiro.

Diretora e cofundadora da Associação Gente de Bem. Facilitadora da Universidade Internacional da Paz - UNIPAZ. Facilitadora da Associação de Bem com a Vida em cursos para formação de professores em Educação Integral. Foi vice-coordenadora do Núcleo de Instituições Educacionais do Conselho de Cidadania Empresarial da Federação das Indústrias do Paraná (CPCE) da FIEP. Coordenadora da equipe de projeto “Educar na Sustentabilidade” do CPCE.

Recebeu a menção honrosa Zilda Arnz em 2018 pelos trabalhos realizados pela educação transformadora. Fellow da Ashoka University, representando a PUC-PR. Foi coordenadora do Projeto Empreendedorismo Social, realizado pela PUCPR, vencedor do Prêmio Ozires Silva da FGV/ISAE. Foi orientadora do projeto Abraço de Gerações, vencedor do Concurso nacional de projetos sociais para estudantes universitários da FENEAD - Federação Nacional de Estudantes de Administração. Foi premiada por três vezes consecutivas pela orientação técnica no Concurso estadual de projetos sociais para estudantes universitários – Top Universitário.





## LUCIANO DINIZ – EQUIPE DE COORDENAÇÃO

Mestrando em Educação pela UFPR, na linha de pesquisa cognição, aprendizagem e desenvolvimento humano. MBA em Gerenciamento por Projetos pela Fundação Getúlio Vargas. Especialista em Dinâmica dos Grupos pela Sociedade Brasileira de Dinâmica dos Grupos. Pós-graduado em Gestão Holística Abordagem Transdisciplinar pela Universidade Internacional da Paz. Tecnólogo em Mecatrônica e Técnico em Mecânica pelo CEFET-PR. Certificação internacional em Project Management for Development (PMD) pela LINGOS. Formação em Análise transacional (AT202) pela União Nacional dos Analistas Transacionais. Formações complementares em Biopsicologia, Art of Hosting, Introdução a Pedagogia Waldorf e Design Thinking para Educadores.

Cofundador e atual Diretor Executivo da Associação Gente de Bem, na qual atua desde 2006 na gestão estratégica e na coordenação de projetos para jovens, famílias e educadores. Com 20 anos de experiência em projetos de educação integral, para crianças e adolescentes, desenvolveu ações em 50 escolas públicas, 5 casas lares e em ONG's de contraturno que atuam com crianças em situação de vulnerabilidade social.

Foi Presidente do Conselho Municipal dos Direitos da Criança e do Adolescente de Bocaiuva do Sul e Coordenador do Núcleo de Entidades do Terceiro Setor do Paraná, sediado na FIEP. Foi Professor da Faculdade Internacional de Curitiba, ministrando a disciplina de Desenvolvimento Interpessoal para o curso de Administração de Empresas. Palestrante e Facilitador, com jovens, professores e em empresas, tendo atuado com mais de 10.000 pessoas. Articulista do Blog de educação da Gazeta do Povo. Vencedor do Prêmio Personalidades TOPVIEW, na categoria Educador, em 2018.



**Gente de Bem**  
EDUCAÇÃO QUE TRANSFORMA



## ADRIANA CRISTINA DE ARAÚJO BINI – EQUIPE DE COORDENAÇÃO

Psicóloga pela Universidade Federal do Paraná, especialista em Psicologia Clínica pela Universidade Tuiuti do Paraná e em Sociologia Política pela UFPR. Atuou por 13 anos no Instituto de Educação Não Violência, sendo 4 anos como educadora e 9 anos na Coordenação Técnica. Lá coordenou cursos de temas vinculados a questão da violência escolar e cultura de paz, como resolução pacífica de conflitos, regras e limites, fortalecimento de lideranças pacíficas. Também coordenou grupos de jovens do Projeto “Tribos da Paz”. Participou de redes no 3º. Setor. Foi uma das responsáveis pelo “Projeto Olha Aqui”, financiado pelo BNDES, proposto pela Cooperativa Ambiens, e que visava promover a arte, cidadania e a comunicação entre assentamentos humanos.

Atua na Pós-graduação em Educação Transformadora desde a primeira turma. Acompanha todos os encontros do curso é uma anfitriã e cuidadora dos participantes, trazendo como psicóloga um atendimento individualizado para aqueles que desejam.



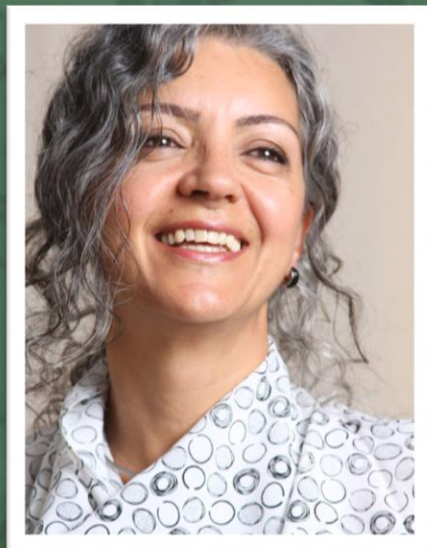

## LAUCEMIR SILVEIRA PESSINE

Psicóloga e economista, com mestrado em Administração e Recursos Humanos pela Universidade de Extremadura / Espanha. Especialização em psicanálise, jogos de empresa, terapia floral, comunicação humana com base em neurolingüística e holística. Analista transacional, sendo Membro Certificado Organizacional pela União dos Analistas Transacionais UNAT BRASIL. Membro Didata da Sociedade Brasileira de Dinâmica dos Grupos. Consultora em desenvolvimento organizacional, através de desenvolvimento intrapessoal, interpessoal, gerencial e de equipes. Personal e Executive Coach, certificada pelo ICI - Integrated Coaching Institute. Professora de pós-graduação na FAE e PUCPR. Consultora parceira do ISAD-Instituto Superior de Administração da PUC/PR. Instrutora de Programas de Formação de Líderes do SEBRAE /PR. Diretora da Zoeh Consultoria - Desenvolvimento Pessoal e Organizacional.



**Gente de Bem**  
EDUCAÇÃO QUE TRANSFORMA



## ERCILIA SILVA

Psicóloga, com mestrado em Criatividade Aplicada, Universidade de Santiago de Compostela/Espanha. Coordenadora em Dinâmica dos Grupos pela Sociedade Brasileira de Dinâmica dos Grupos. Coach Pessoal, Executivo e de Equipes, certificada pela ABRACEM, ICI e International Coaching Community. Analista Transacional Membro Certificado Organizacional da UNAT-Brasil. Formação em Coordenação de Workshop, Terapia Familiar Sistêmica, Gestão pela Qualidade, Programação Neurolingüística e Jogos de Empresa. Atua em Programas de desenvolvimento de líderes, equipes e criatividade. Co-criadora da Escuela de Formación de Facilitadores de La Creatividad y la Innovación, Guatemala. Professora em cursos de pós graduação nas áreas de gestão de pessoas e liderança. Diretora da Zoeh Consultoria, em Curitiba.





## **EVELISE MARIA LABATUT PORTILHO**

Possui graduação em Pedagogia pela Pontifícia Universidade Católica do Paraná - PUCPR (1976). Especialização em Psicopedagogia, Educação Especial e Grupos Operativos. Mestrado em Educação pela PUCPR (1995). Doutorado em Educação pela Universidade Complutense de Madri (2003). Pós Doc na Universidade do Porto (2015). Professora Titular do Programa Stricto Sensu em Educação, do Curso de Pedagogia e licenciaturas da PUCPR. Coordenadora do Grupo de Pesquisa Aprendizagem e Conhecimento na Prática Docente e das pesquisas: Aprendizagem e Conhecimento na Formação Continuada de Professores e Aprendizagem e Conhecimento na Identidade Profissional do Pedagogo, estabelecendo parcerias com diferentes instituições de ensino no Brasil e no exterior. Conselheira e Sócia Titular da Associação Brasileira de Psicopedagogia (ABPp), onde exerceu diferentes atividades. Coordenadora do Curso de Psicopedagogia da PUCPR desde 1990. Tem experiência na área de Educação, atuando principalmente nos seguintes temas: aprendizagem, estilos e estratégias de aprendizagem e ensino, metacognição, avaliação, formação profissional de professores e psicopedagogos, construção de instrumentos pedagógicos e psicopedagógicos. Autora de livros e artigos científicos na área da Educação. Palestrante em universidades, escolas (rede pública e privada) e eventos científicos.



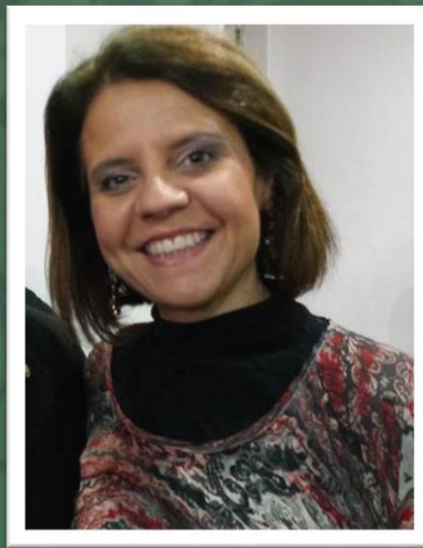

## ANGELA CRHISTIANNE DE MENDONÇA

Bacharel em Direito pela Faculdade de Direito de Curitiba e Pedagoga pela UFPR. Atua no Ministério Público do Paraná - Centro de Apoio Operacional das Promotorias de Justiça da Criança e do Adolescente do Estado do Paraná. Foi Diretora de Proteção Social Especial da FAS - Fundação de Ação Social de Curitiba. Coordenadora e professora dos cursos de Especialização em Direito educacional e de Direito Aplicado ao SUAS, no ITECNE. Atuou no Programa Escola que Protege- MEC/UFPR. Atuou como coordenadora, professora e palestrante em dezenas de projetos e cursos com foco na proteção de crianças e adolescentes.





## CINTHIA BITTENCOURT SPRICIGO

Possui graduação em Engenharia de Alimentos (1994), mestrado e doutorado em Engenharia Química (1998 e 2002), todos pela Universidade Federal de Santa Catarina. Tem experiência na área de Ciência e Tecnologia de Alimentos, com ênfase em Extração Supercrítica de Produtos Naturais, tendo atuado principalmente nos seguintes temas: segurança alimentar, extração supercrítica, projetos industriais, membranas poliméricas e sistemas da qualidade.

Atualmente é professora titular da Pontifícia Universidade Católica do Paraná. Desde 2012 vem trabalhando com inovação no ensino superior, tendo participado de diversas atividades de formação na área (como participante e ministrante) e estabelecido contato com diversas instituições de ensino superior que atuam como protagonistas na necessária mudança de paradigma na educação superior brasileira.

Atua desde 2014 como Diretora de Suporte à Graduação, vinculada à Pró-Reitoria de Graduação da PUCPR, no setor responsável pela condução dos processos de inovação pedagógica na instituição, que são centrados em currículos e avaliação por competências e na incorporação de metodologias de ensino focadas em aprendizagem ativa.







## CLÁUDIO SILVA

Foi Presidente da União Nacional dos Dirigentes Municipais de Educação UNDIME/PARANÁ e Secretário Especial de Ensino Superior de Apucarana. Secretário Municipal de Educação de Apucarana de 2005 a 2012, período de consolidação do programa de educação integral implantado na rede municipal de educação.

Mestre em Educação pela Universidade do Oeste Paulista. Bacharel em Direito pela Pontifícia Universidade Católica do Paraná. Pós-graduado em Gestão da Administração pela Unicap. Pós-graduado em Administração com ênfase em Marketing e em Gestão da pela Universidade do Norte do Paraná. Especialista em Filosofia pela Universidade Estadual de Londrina. Especialista em Didática e Metodologia pela Universidade do Norte do Paraná.

Membro do GT do Ensino Fundamental e Educação Integral da SECAD/MEC. Autor de capítulo do livro "CAMINHOS DA EDUCAÇÃO INTEGRAL NO BRASIL - direito a outros tempos e espaços educativos".

Professor de cursos MBA e Pós-Graduação. Produtor e apresentador do Programa "REFERÊNCIAS" pela TV MAIS. É conferencista e consultor em sua área de estudos.





## **GIOVANNA BEATRIZ KALVA MEDINA**

Psicóloga graduada na Universidade Tuiuti do Paraná, pós-graduada em Educação Inclusiva pela Universidade Castelo Branco (2006) e especialista em Concepções Sistêmicas pela Universidade Positivo (2008). Mestre em Educação pela Pontifícia Universidade Católica do Paraná (2013) e Doutora em Educação pela UFPR. Professora no curso de graduação em psicologia da FAE, em cursos de pós-graduação nas áreas da educação e psicologia e em cursos de capacitação para professores na rede pública e privada. Psicóloga clínica. Autora de artigos científicos na área da educação e psicologia. Atua principalmente nas seguintes áreas: família, formação de professores, ensino-aprendizagem, educação e inclusão.





## DR. LUIZ ALBERTO ISO FISCHER ABRAMIDES

Formado em Medicina pela Universidade de São Paulo em 1978. Homeopata Unicista, quiropata, terapeuta floral e Terapeuta Corporal em Biossíntese.

Desenvolveu projetos de interatividade com seus pacientes, e profissionais de Saúde e Educação, denominado “Oficinas de Vivência”, que consiste na educação de adultos, utilizando técnicas teatrais e bases da psicologia moderna.

Também atuou na Secretaria de Estado da Saúde do Paraná, coordenando grupos de pacientes portadores do HIV, como investimento na qualidade de vida dessas pessoas, do ponto de vista físico, mental, emocional e espiritual.

Músico, compositor e pianista, busca na vida a síntese: Medicina Criativa e Música Curativa.



**Gente de Bem**  
EDUCAÇÃO QUE TRANSFORMA



## ROSANE DE MELLO SANTO NICOLA

Doutoranda em Educação (PUCPR), Mestre em Educação (PUCPR) e graduada em Letras (UFPR). Professora do curso de Letras da PUCPR. Membro do Centro de Ensino e Aprendizagem (CrEAre) da PUCPR, responsável pela formação continuada de professores de graduação. Editora-chefe da Editora Champagnat na PUCPR, de 2012 a 2015. Coordenadora do curso de especialização em Desenvolvimento Editorial com Ênfase em Materiais Didáticos (PUCPR). Coordenadora do Eixo de Língua Portuguesa da Escola de Educação e Humanidades da PUCPR de 2013 a 2015. Em educação, realiza estudos sobre organização curricular numa abordagem por competências. Em Linguística aplicada, realiza estudos sobre gêneros textuais e revisão de textos nos domínios editorial e escolar, atuando na formação docente inicial e continuada da educação básica e superior.





## TATHYANA GOUVÊA DA SILVA BARRERA

Possui graduação em Administração pela Fundação Getúlio Vargas - SP e Pedagogia pela Universidade de São Paulo, Mestrado em Educação pela Pontifícia Universidade Católica de São Paulo e Doutorado em Educação na USP. Foi bolsista CAPES e CNPq. Foi coordenadora de projetos sociais e professora no curso de Graduação e Pós-Graduação. É consultora e pesquisadora nas seguintes áreas: Inovação Educacional, Gestão Escolar e Análise de Dados em Educação (quantitativos e qualitativos).





EMBAIXADA DA FINLÂNDIA  
BRASÍLIA

## EDUCADORES FINLANDESES

A Disciplina sobre o sistema de educação da Finlândia, será ministrada por educadores finlandeses que estiverem no Brasil no período de realização do curso e por brasileiros com ampla relação com esse sistema. Além dos contatos atuais da Gente de Bem com esses profissionais, a Embaixada da Finlândia nos informa sobre as comitivas de finlandeses com agenda prevista em nosso país.



**Gente de Bem**  
EDUCAÇÃO QUE TRANSFORMA

# AValiação dos Participantes da Turma 3, sobre o Corpo Docente:

## Domínio dos conteúdos pelos Facilitadores

28 respostas

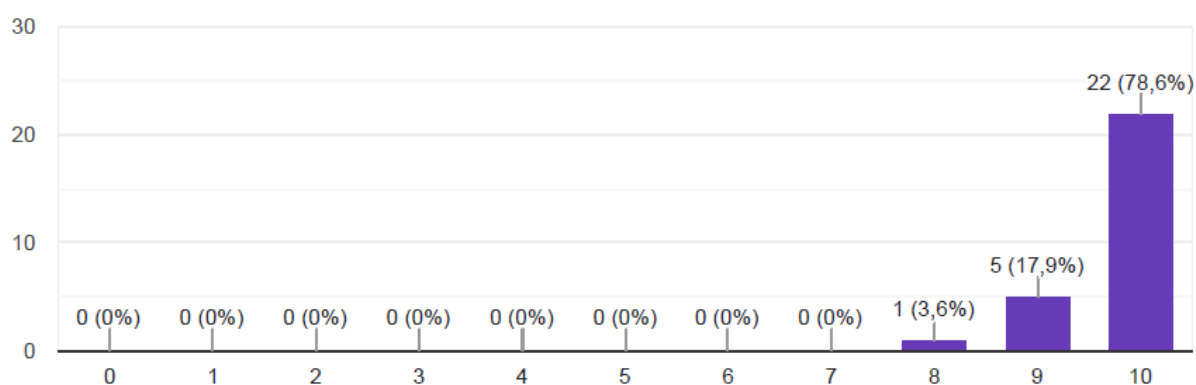

## Relacionamento dos facilitadores com os participantes

28 respostas

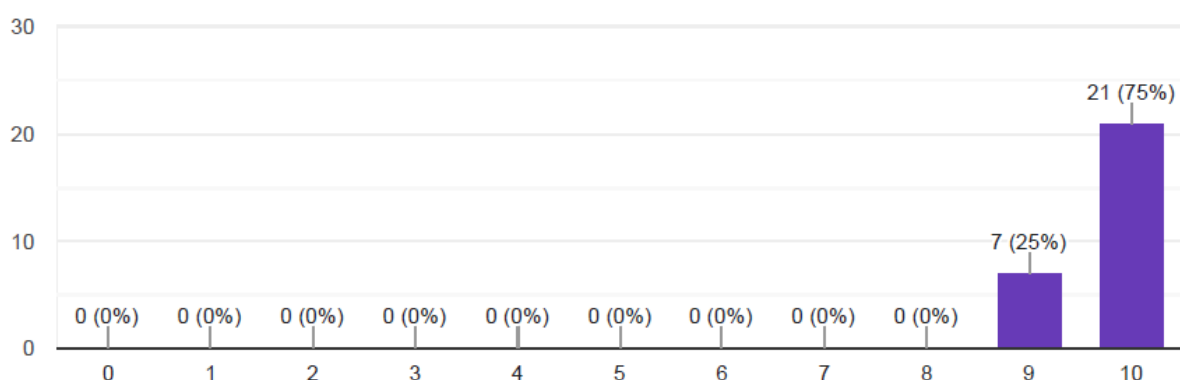

## Relacionamento da equipe de coordenação com os participantes

28 respostas

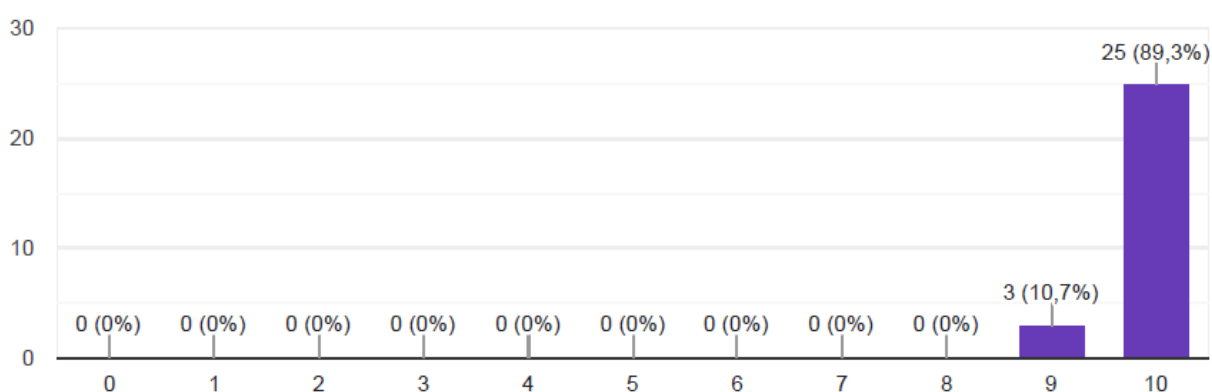

A GENTE DE BEM PODERÁ EVENTUALMENTE ALTERAR UM OU MAIS PROFESSORES DO CURSO, CASO SEJA NECESSÁRIO.



**Gente de Bem**  
EDUCAÇÃO QUE TRANSFORMA

# AVALIAÇÃO DOS PARTICIPANTES DA TURMA 4, SOBRE O CORPO DOCENTE:

## Domínio dos conteúdos pelos Facilitadores

36 respostas

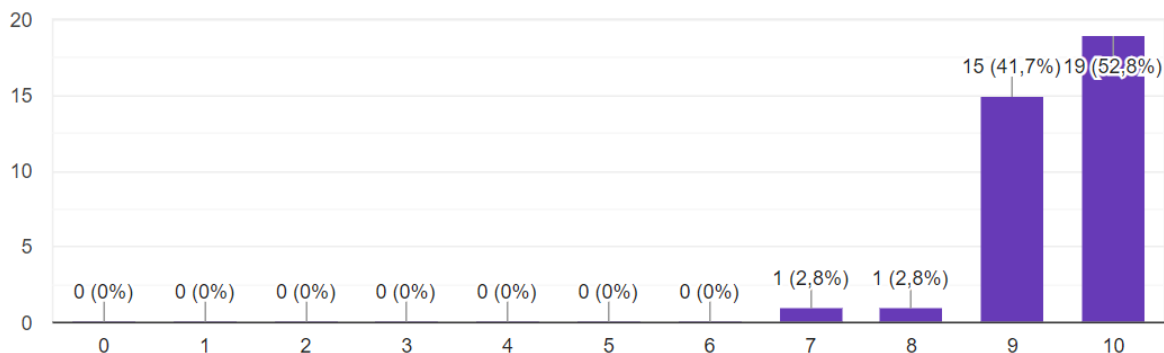

## Relacionamento dos facilitadores com os participantes

36 respostas

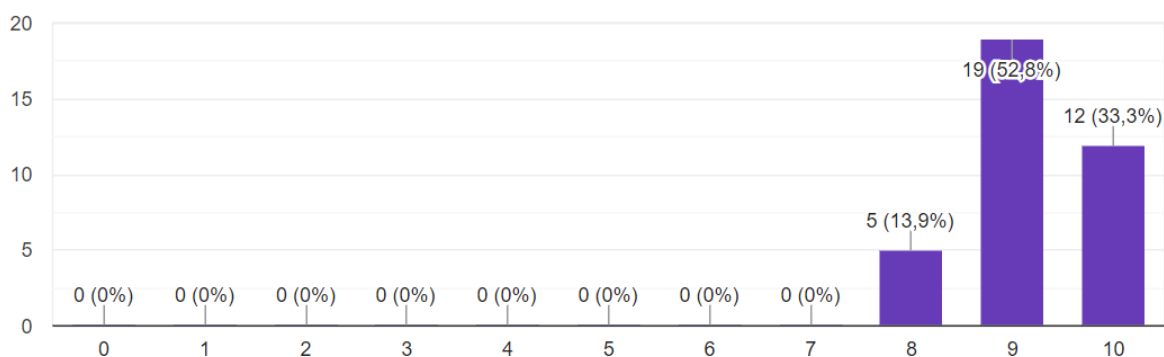

## Relacionamento da equipe de coordenação com os participantes



36 respostas

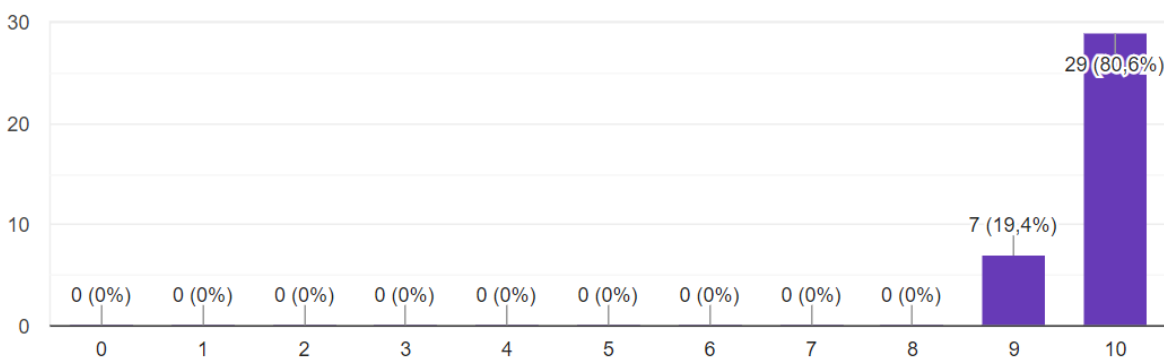

A GENTE DE BEM PODERÁ EVENTUALMENTE ALTERAR UM OU MAIS PROFESSORES DO CURSO, CASO SEJA NECESSÁRIO.



**Gente de Bem**  
EDUCAÇÃO QUE TRANSFORMA